



ESTADOS FINANCIEROS

Al 31 de Diciembre de 2020

Fondo Auxiliar para la Administración de Justicia del Estado de Baja California



a) NOTAS DE DESGLOSE

l) Notas al Estado de Situación Financiera

ACTIVO CIRCULANTE

\$ 742,290,633.71

ACTIVO

1.1.1 Efectivo y Equivalentes

\$ 709,007,410.09

1) EFECTIVO

\$ 249,934.98

| a) Fondo Fijo Cajas Auxiliares | | | \$ 10,749.98 |
|--|--------|-------------|--------------|
| DEPENDENCIA | MONEDA | IMPORTE | |
| Mexicali- Juzgados Civiles | M.N. | \$ 3,000.00 | |
| Tijuana - Juzgados Civiles | M.N. | 2,999.98 | |
| Tijuana - Juzgados Penales | M.N. | 1,000.00 | |
| Ensenada - Juzgados Civiles | M.N. | 1,000.00 | |
| Ensenada - Juzgados Penales | M.N. | 500.00 | |
| Playas de Rosarito | M.N. | 300.00 | |
| Guadalupe Victoria | M.N. | 300.00 | |
| Ciudad Morelos | M.N. | 300.00 | |
| San Felipe | M.N. | 300.00 | |
| San Quintin | M.N. | 300.00 | |
| Mexicali- Nuevo Sistema Justicia Penal | M.N. | 450.00 | |
| Tecate | M.N. | 300.00 | |

| b) Fondo Fijo - Pensiones Alimenticias | | | \$ 239,185.00 |
|--|--------|---------------|---------------|
| DEPENDENCIA | MONEDA | IMPORTE | |
| Mexicali | M.N. | \$ 102,185.00 | |
| Tijuana | M.N. | 60,000.00 | |
| Ensenada | M.N. | 30,000.00 | |
| Tecate | M.N. | 12,000.00 | |
| Guadalupe Victoria | M.N. | 20,000.00 | |
| Playas de Rosarito | M.N. | 15,000.00 | |



FONDO AUXILIAR PARA LA ADMINISTRACIÓN DE JUSTICIA

Notas a los Estados Financieros
AL 31 de Diciembre de 2020



2) BANCOS/TESORERIA **\$ 10,682,418.49**

| Cuenta | Tipo | Plazo | Moneda | Importe |
|-------------------------------|------------------|---------|--------|-----------------------|
| Cheques | | | | |
| Banamex | Recursos Propios | Cheques | N/A | M.N. \$ 79,553.25 |
| Banorte | Recursos Propios | Cheques | N/A | M.N. \$ 2,431.46 |
| Santander | Recursos Propios | Cheques | N/A | M.N. \$ 12,480.58 |
| BBVA Bancomer | Recursos Propios | Cheques | N/A | M.N. 5,793,251.43 |
| Cuenta | | | | |
| BBVA Bancomer | Recursos Propios | Cheques | N/A | Dólares \$ 132,914.73 |
| Complementaria Complementaria | | | | 2,518,561.35 |
| Banamex Cta. 7002-9497190 | | | | 107,436.86 |
| Complementaria Dolares | | | | 2,035,788.83 |

Obs.1) Este importe incluye \$50,914.00 dolares correspondientes a cheques emitidos por cauciones no cobrados y cancelados por antigüedad, existiendo la posibilidad de que se solicite de nueva cuenta la devolución de los mismos, en tanto se determine un procedimiento al respecto.

3) INVERSIONES TEMPORALES **\$ 53,722,311.10**

| Cuenta | Tipo | Plazo | Moneda | Importe |
|------------------|------------------|-----------|--------|--------------------|
| Inversion | | | | |
| Banamex | Recursos Propios | Inversion | N/A | M.N. 50,268,153.96 |
| BBVA Bancomer | Recursos Propios | Inversion | N/A | M.N. 3,454,157.14 |
| Santander | Recursos Propios | Inversion | N/A | M.N. - |

4) DEPOSITOS DE FONDOS DE TERCEROS **\$ 644,352,745.52**

| Cuenta | Tipo | Plazo | Moneda | Importe |
|-------------------------------|-----------------|-----------|--------|--------------------------|
| Cheques | | | | \$ 19,722,135.15 |
| Banamex CTA. 385-7638181 | | | | 596,912.57 |
| Banamex CTA. 7013-0797898 | | | | - |
| HSBC | Recursos Ajenos | Cheques | N/A | M.N. - |
| HSBC CTA. 0677749999-4 | | | | - |
| BBVA Bancomer | Recursos Ajenos | Cheques | N/A | M.N. 19,125,222.58 |
| BBVA Bancomer Cta. 0195259223 | | | | 2,230,690.68 |
| BBVA Bancomer Cta. 0195259649 | | | | 16,894,531.90 |
| Inversion | | | | \$ 546,223,141.52 |
| BBVA Bancomer | Recursos Ajenos | Inversion | N/A | M.N. 122,478,150.72 |
| BBVA Bancomer | Recursos Ajenos | Inversion | N/A | M.N. 2,521,646.82 |
| Santander | Recursos Ajenos | Inversion | N/A | M.N. - |



FONDO AUXILIAR PARA LA ADMINISTRACIÓN DE JUSTICIA

Notas a los Estados Financieros
AL 31 de Diciembre de 2020



| | | | | | |
|-------------------------------|-----------------|--------------|---------------|----------------|-----------------|
| Banamex | Recursos Ajenos | Inversion | N/A | M.N. | 421,223,343.98 |
| Cuenta | Tipo | Plazo | Moneda | Importe | |
| BBVA Bancomer | Recursos Ajenos | Cheques | N/A | Dólares | \$ 351,098.79 |
| Complementaria Complementaria | | | | | 6,652,865.64 |
| Banamex | Recursos Ajenos | Cheques | N/A | Dolares | \$ 3,579,356.27 |
| Complementaria Dolares | | | | | 67,824,148.15 |

1.1.2 Derechos a Recibir Efectivo o Equivalentes

\$ 33,268,480.72

| | | |
|---|---------------|------------------|
| Deudores Diversos Por Cobrar a Corto Plazo | | \$ 360,899.16 |
| 1) Gastos por Comprobar | 1,131.00 | |
| 2) Deudores Diversos | 361,835.82 | |
| Ingresos por Recuperar a Corto Plazo | | \$ 61,243.21 |
| 4) Tramite CFDI-GobBC | 61,243.21 | |
| Deudores por Anticipo de Tesoreria a Corto Plazo | | \$ - |
| 5) Fondo Revolvente | - | |
| Otros Derechos a Recibir Efectivo y Equivalentes | | \$ 32,846,338.35 |
| 6) Operaciones Intercuentas | 32,532,000.00 | |
| 8) Poder Judicial-Nomina Electronica | 306,697.08 | |
| 9) Poder Judicial-Nomina de Cheques | 7,641.27 | |

NOTAS:

- 1) Adeudo que se cancela en el siguiente trimestre.
- 2) Este saldo incluye un importe por \$23,186.55 pesos correspondiente a un adeudo por proceso judicial el cual a la fecha no ha concluido.
- 3,5) Adeudo que se cancela en el siguiente trimestre.
- 4) Importe correspondiente a recursos obtenidos y enviados a la Secretaria de Finanzas por concepto de Tramite de CFDI .
- 6) Adeudos intercuentas por préstamos al Poder Judicial.

1.1.9 Otros Activos Circulantes

\$ 14,742.90

| | |
|---------------------|--------------|
| Valores en Garantia | \$ 14,742.90 |
|---------------------|--------------|

Estos importes corresponden a Depósitos en Garantía por el concepto de Arrendamiento de Edificios y Energía Eléctrica.

ACTIVO NO CIRCULANTE \$ 12,428,209.90

1.2.3 Bienes Inmuebles, Infraestructura y Construcciones en Proceso
Depreciación Acumulada de Bienes Inmuebles

| | |
|---|-----------------|
| \$ | 9,000,280.99 |
| \$ | 3,395,155.24 |
| Valor Actual de Bienes Inmuebles, Infraestructura y Construcción en Proceso: | \$ 5,605,125.75 |

| RUBRO | HISTÓRICO | ACTUALIZACION VALOR CATASTRAL | DEPRECIACIÓN ACUMULADA | DEPRECIACION EJERCICIO | VALOR ACTUAL |
|--|-----------------|----------------------------------|------------------------|---------------------------|-----------------|
| 1.2.3.3 EDIFICIOS NO HABITACIONALES | | | | | |
| JUZGADOS CIVILES GUADALUPE VICTORIA | 296,194.98 | 0.00 | 228,945.07 | 10,695.88 | 56,554.03 |
| EDIFICIO JUZGADOS PENALES ENSENADA | 5,071,361.89 | 0.00 | 2,972,381.73 | 183,132.56 | 1,915,847.60 |
| CASA MOVIL CIUDAD MORELOS | 111,000.00 | 0.00 | 0.00 | 0.00 | 111,000.00 |
| JUZGADOS CIVILES TIJUANA | 3,379,508.65 | 0.00 | 0.00 | 0.00 | 3,379,508.65 |
| JUZGADOS SEMEFO ENSENADA | 142,215.47 | 0.00 | 0.00 | 0.00 | 142,215.47 |
| Total Edificios No Habitacionales | \$ 9,000,280.99 | 0.00 | \$ | 3,395,155.24 | \$ 5,605,125.75 |



- 1) Bienes Inmuebles: Los edificios se depreciaron al 3.33%.

1.2.4 Bienes Muebles

Depreciacion Acumulada de Bienes Muebles

| | |
|------------------------------------|---------------|
| \$ | 14,486,463.77 |
| \$ | 7,663,379.62 |
| Valor Actual de Bienes Muebles: \$ | 6,823,084.15 |

1. El Método de Depreciación a los Bienes Muebles utilizado es el de Línea Recta. Los criterios de aplicación fueron de acuerdo a las tasas publicadas en el documento emitido con fecha 15 de Agosto de 2012, Parámetros de Estimación de Vida Útil.
2. Los bienes muebles con que cuenta el Poder Judicial se encuentran en condiciones aceptables de uso.
3. Si su estado presenta deterioro significativo se aplicara el procedimiento de baja de los mismos de acuerdo a los lineamientos establecidos.

BIENES MUEBLES AL 31 DE DICIEMBRE DE 2020

| RUBRO | HISTÓRICO | REVALUO | DEPRECIACIÓN ACUMULADA | DEPRECIACION EJERCICIO | % | VALOR ACTUAL |
|--|--------------|--------------|------------------------|------------------------|-------|--------------|
| MUEBLES DE OFICINA Y ESTANTERIA | 2,693,624.56 | 1,034,776.52 | 3,663,548.31 | 1,021.89 | 10.00 | 63,830.88 |
| EQUIPO DE COMPUTO Y DE TECNOLOGIA DE INFORMACION | 6,670,885.30 | 62,064.52 | 1,374,571.69 | 1,121.20 | 33.33 | 5,357,256.93 |
| ADQUISICION DE IMPRESOR | 282,588.04 | 12,227.92 | 240,147.82 | 3,122.22 | 33.33 | 51,545.92 |
| EQ. DE COMPUTO DIVERSO | 1,197,097.99 | 40,102.68 | 1,163,695.07 | 3,061.09 | 33.33 | 70,444.51 |
| OTROS MOBILIARIOS Y EQ. DE ADMINISTRACION | 246,109.18 | 62,366.69 | 223,833.42 | 787.65 | 10.00 | 83,854.80 |
| EQUIPOS Y APARATOS AUDIVISUALES | 730,636.97 | 17,623.50 | 278,705.24 | 81,419.69 | 33.33 | 388,135.54 |
| CAMARAS FOTOGRAFICAS Y DE VIDEO | 42,745.96 | 0.00 | 8313.60 | 692.80 | 33.33 | 33,739.56 |
| EQ. MEDICO Y DE LABORATORIO | 20,508.31 | 8,203.81 | 28,705.12 | 0.00 | 20.00 | 7.00 |
| VEHICULOS Y EQUIPO TERRESTRE | 103,042.09 | 25,760.53 | 128,801.62 | 0.00 | 20.00 | 1.00 |
| MAQUINARIA Y EQUIPO DE AIRE ACONDICIONADO | 114,028.03 | 45,611.21 | 159,614.24 | 0.00 | 10.00 | 25.00 |
| EQ. DE COMUNICACIÓN Y TELECOMUNICACION | 842,867.77 | 16,454.01 | 83,025.48 | 2,081.24 | 10.00 | 774,215.06 |
| EQ. DE GENERACION ELECT. APARATOS Y ACCS. | 14,112.39 | 5,644.96 | 19,755.35 | - | 10.00 | 2.00 |
| OTROS EQUIPOS | 156,039.88 | 41,340.95 | 197,300.88 | 54.00 | 10.00 | 25.95 |



| | | | | | |
|------------|---------------|---------------|--------------|--------------|--------------|
| SUBTOTALES | 13,114,286.47 | 1,372,177.30 | 7,570,017.84 | 93,361.78 | 6,823,084.15 |
| SUMAS | | 14,486,463.77 | | 7,663,379.62 | 6,823,084.15 |

1.2.6 Depreciación, Deterioro y Amortización Acumulada de Bienes

| | | |
|--|----|---------------|
| Total Depreciación Acumulada de Bienes Muebles e Inmuebles | \$ | 11,058,534.86 |
|--|----|---------------|

PASIVO

\$

681,219,949.45

2.1.1 Cuentas por Pagar a Corto Plazo

\$

10,741,435.15

| Cuenta | Vencimiento | Factibilidad de Pago | Importe |
|---|--------------------------|----------------------|------------------------|
| Servicios Personales por pagar | | | \$ 282,048.66 |
| 1) Servicios Personales por pagar | Menor o igual a 365 días | Inmediato | 282,048.66 |
| Proveedores por pagar | | | \$ 7,011,288.21 |
| 2) Proveedores-Serv. Grales. | Menor o igual a 365 días | Inmediato | 345,243.47 |
| 3) Proveedores-Mat. y Sumin. | Menor o igual a 365 días | Inmediato | 6,666,044.74 |
| Retenciones y Contribuciones por Pagar | | | \$ 2,123,087.34 |
| 4) Impuestos y Cuotas por Pagar | Menor o igual a 365 días | Inmediato | 2,074,942.31 |
| 5) Cajas de Ahorro | Menor o igual a 365 días | Inmediato | 44,395.03 |
| 5) Descuentos Varios a Empleados | Menor o igual a 365 días | Inmediato | 3,750.00 |
| Otras Cuentas por pagar | | | \$ 1,325,010.94 |
| 6) Acreedores Diversos | Menor o igual a 365 días | Inmediato | 1,325,010.94 |

NOTAS:

- 1) Adeudo por emisión de nominas, se cancela en el siguiente trimestre.
- 2, 3) Importe correspondiente a cuentas por pagar a proveedores de bienes y servicios.



- 4 y 5) Impuestos y cuotas por pagar y retenciones a cargo de empleados por concepto de ISPT y descuentos de cajas de ahorro y seguros.
6) Adeudos que se cancelan en el siguiente trimestre.

| | |
|---|--------------------------|
| 2.1.6 Fondos y Bienes de Terceros en Garantía y/o Administración a Corto Plazo | \$ 670,460,759.10 |
| MONEDA NACIONAL | |
| | \$ 592,053,290.25 |
| 1) DEPOSITOS EN CUSTODIA MONEDA NACIONAL | 585,432,379.47 |
| 2) PENSIONES ALIMENTICIAS | 5,396,426.80 |
| 3) CAUSIONES PAGADAS | 999,800.00 |
| 4) POLIZAS DE FIANZA | 224,683.98 |
| DOLARES | |
| | \$ 78,407,468.85 |
| 5) DEPOSITOS EN CUSTODIA DOLARES | 3,930,455.06 |
| CUENTA COMPLEMENTARIA | 74,477,013.79 |
| 2.1.9 Otros Pasivos a Corto Plazo | \$ 17,755.20 |
| CONCEPTO | |
| | IMPORTE |
| 1) Recursos en Bancos M.N. | 17,755.20 |

* La diferencia entre Depositos en Custodia y Bancos Ajenos corresponde a Adeudo Intercuentas.

II) Notas al Estado de Actividades

INGRESOS Y OTROS BENEFICIOS

| | | | |
|---|---------------|----|---------------|
| | | \$ | 41,890,863.72 |
| 4.1 Ingresos de Gestion | | \$ | 40,917,137.01 |
| a) Derechos por Prestacion de Servicios | 1,204,407.19 | | |
| b) Productos de Tipo Corriente | 34,206,155.36 | | |
| c) Aprovechamientos de Tipo Corriente | 4,909,542.82 | | |
| d) Ingresos por Venta de Bienes y Prestacion de Servicios de los Poderes Legislativo y Judicial y de los Organos Autonomos | 597,031.64 | | |
| 4.3 Otros Ingresos y Beneficios | | \$ | 973,726.71 |
| e) Otros Ingresos y Beneficios Varios | 973,726.71 | | |

a) Este rubro se integra por el ingreso proveniente de Certificaciones.

b) Este rubro se integra por el importe correspondiente a intereses ganados en inversiones bancarias.

c) Este rubro se integra por el ingreso proveniente multas y fianzas efectivas.

d) Este rubro se integra por el ingreso recaudado correspondiente a certificaciones, servicio de fotocopiado al público en general y reproducción de versiones públicas.

e) Este rubro se integra por la fluctuacion cambiaria positiva generada en el periodo y por los cheques cancelados por haber expirado su tiempo de cobro.

GASTOS Y OTRAS PERDIDAS

| | | | |
|---|------------------|----|---------------|
| | | \$ | 41,727,661.01 |
| 5.1 Gastos de Funcionamiento | | \$ | 41,023,555.51 |
| 1) Servicios Personales | \$ 35,361,866.06 | | |
| 2) Materiales y Suministros | 761,655.48 | | |
| 3) Servicios Generales | 4,900,033.97 | | |
| 5.5 Otros Gastos y Perdidas Extraordinarias | | \$ | 704,105.50 |



4) Estimacion, Depreciacion, Deterioro, Obsolescencia y Amortizacion

\$ 31,151.87

5) Otros Gastos

672,953.63

AHORRO/DESAHORRO DE LA GESTION

\$

163,202.71

- 1) Se integra por el egreso correspondiente al pago de nomina a empleados del Poder Judicial.
- 2) Se integra por el egreso correspondiente a todos los materiales y suministros necesarios para el ente para operar.
- 3) Se integra por el egreso correspondiente a Todos los servicios necesarios del ente para realizar sus funciones.
- 4) Depreciacion de Bienes Muebles e Inmuebles del Poder Judicial.
- 5) Importe correspondiente a la fluctuacion cambiaria negativa generada en el periodo.

III) Notas al Estado de Variaciones en la Hacienda Publica

| | 2019 | 2020 | VARIACION | OBSERVACION |
|--|----------------------|----------------------|-----------------|--|
| <u>PATRIMONIO GENERADO</u> | | | | |
| Resultado de Ejercicios Anteriores | 75,028,956.73 | 75,028,956.73 | - | La variación resulta de bajas, transferencias de activo fijo y ajustes por cancelacion y reposicion de cheques con afectacion a Ejercicios anteriores. |
| Revaluacion | 1,371,995.51 | 1,372,176.51 | 181.00 | La variación resulta de bajas, transferencias y ajustes a la revaluacion del activo fijo. |
| | 76,400,952.24 | 76,401,133.24 | | |
| Resultado del Ejercicio | 33,229,461.43 | 163,202.71 | - 33,066,258.72 | Resultado del Ejercicio generado por el periodo comprendido al 31 de Diciembre de 2019 y al 31 de Marzo de 2020. |
| rectificaciones de Resultados de Ejercicios Anteriores Ejercicio | | - 3,065,442.10 | 3,065,442.10 | Rectificacion de Resultado de Ejercicios Anteriores, es el monto por correcciones al presupuesto de otros años |
| TOTALES | 76,400,952.24 | 73,498,893.85 | | |

IV) Notas al Estado de Flujos de Efectivo

Efectivo y Equivalentes

| Concepto | 2020 | 2019 |
|---|--------------------------|--------------------------|
| Efectivo | 249,934.98 | 57,749.98 |
| Bancos/Tesorería | 10,682,418.49 | 14,378,581.22 |
| Inversiones Temporales (hasta 3 meses) | 53,722,311.09 | 51,674,283.36 |
| Depositos de Fondos de Terceros | 644,352,745.52 | 566,480,999.95 |
| Total de Efectivo y Equivalentes | \$ 709,007,410.08 | \$ 632,591,614.51 |

Adquisiciones de Bienes Muebles e Inmuebles

| Descripción | 2020 | 2019 |
|---|---------------------|-------------|
| Mobiliario y equipo de administración | 5,339,092.62 | 0.00 |
| Mobiliario y equipo educacional y recreativo | 30,147.12 | 0.00 |
| Total de Adquisiciones de Bienes Muebles e Inmuebles | 5,369,239.74 | 0.00 |

Conciliación de los Flujos de Efectivo

| | |
|-----------------------------|----------------------|
| AHORRO DEL EJERCICIO | \$ 194,354.58 |
|-----------------------------|----------------------|

(+) Origen de los Recursos

| | |
|---|-------------------------|
| (+) Origen de los Recursos | \$ 85,242,038.46 |
| Disminución de Depreciación, Deterioro y Amortización de Bienes | 93,361.78 |
| Disminución en Derechos a Recibir Efectivo y Equivalentes | 2,498,262.11 |
| Incremento Cuentas por Pagar a Corto Plazo | 7,922,429.63 |
| Incremento en Fondos y Bienes de Terceros en Administración | 74,727,803.94 |
| Incremento en Revalúos | 181.00 |



| | | |
|--|--|-----------------------|
| <i>(-) Aplicacion de los Recursos</i> | | 9,020,597.47 |
| Incremento de Bienes Muebles | 5,924,003.50 | |
| Incremento de Depreciacion, Deterioro y Amortizacion de Bienes | 31,151.87 | |
| Disminucion en Rectificacion de Resultados | 3,065,442.10 | |
| | Saldo Conciliacion: \$ | 76,415,795.57 |
| | (+) Efectivo y Equivalentes al Efectivo al Inicio del Ejercicio \$ | 632,591,614.51 |
| | Efectivo y Equivalentes al Efectivo al Final del Ejercicio \$ | 709,007,410.08 |

V) Conciliación Presupuestaria-Contable

Conciliación entre los Ingresos Presupuestarios y Contables
del 01 de Enero al 31 de Diciembre de 2020
(Cifras en pesos)

| | |
|--|----------------------|
| 1. Ingresos Presupuestarios | 40,917,137.01 |
| 2. Más ingresos contables no presupuestarios | 973,726.71 |
| 2.1 Ingresos Financieros | 0.00 |
| 2.2 Incremento por variación de inventarios | 0.00 |
| 2.3 Disminución del exceso de estimaciones por pérdida o deterioro u obsolescencia | 0.00 |
| 2.4 Disminución del exceso de provisiones | 0.00 |
| 2.5 Otros ingresos y beneficios varios | 973,726.71 |
| 2.6 Otros ingresos contables no presupuestarios | 0.00 |

3. Menos ingresos presupuestarios no contables 0.00

| | |
|---|------|
| 3.1 Aprovechamientos Patrimoniales | 0.00 |
| 3.2 Ingreso Derivados de Financiamientos | 0.00 |
| 3.3 Otros Ingresos presupuestarios no contables | 0.00 |

4. Total de Ingresos Contables (4 = 1 + 2 - 3) \$ 41,890,863.72

Conciliación entre los Egresos Presupuestarios y los Gastos Contables
del 01 de Enero al 31 de Diciembre de 2020
(Cifras en pesos)

1. Total de egresos (presupuestarios) \$ 46,947,378.01

2. Menos egresos presupuestarios no contables 5,923,822.50

| | |
|--|--------------|
| 2.1 Materias Primas y Materiales de Producción y Comercialización | 0.00 |
| 2.2 Materiales y Suministros | 0.00 |
| 2.3 Mobiliario y equipo de administración | 5,339,092.62 |
| 2.4 Mobiliario y equipo educacional y recreativo | 30,147.12 |
| 2.5 Equipo e instrumental médico y de laboratorio | 0.00 |
| 2.6 Vehículos y equipo de transporte | 0.00 |
| 2.7 Equipo de defensa y seguridad | 0.00 |
| 2.8 Maquinaria, otros equipos y herramientas | 554,582.76 |
| 2.9 Activos biológicos | 0.00 |
| 2.10 Bienes inmuebles | 0.00 |
| 2.11 Activos intangibles | 0.00 |
| 2.12 Obra pública en bienes de dominio público | 0.00 |
| 2.13 Obra pública en bienes propios | 0.00 |
| 2.14 Acciones y participaciones de capital | 0.00 |
| 2.15 Compra de títulos y valores | 0.00 |
| 2.16 Concesión de Préstamos | 0.00 |
| 2.17 Inversiones en fideicomisos, mandatos y otros análogos | 0.00 |
| 2.18 Provisiones para contingencias y otras erogaciones especiales | 0.00 |



| | |
|---|----------------------|
| 2.19 Amortización de la deuda publica | 0.00 |
| 2.20 Adeudos de ejercicios fiscales anteriores (ADEFAS) | 0.00 |
| 2.21 Otros Egresos Presupuestales No Contables | 0.00 |
| 3. Más Gasto Contables No Presupuestarios | 704,105.50 |
| 3.1 Estimaciones, depreciaciones, deterioros, obsolescencia y amortizaciones | 31,151.87 |
| 3.2 Provisiones | 0.00 |
| 3.3 Disminución de inventarios | 0.00 |
| 3.4 Aumento por insuficiencia de estimaciones por pérdida o deterioro u obsolescencia | 0.00 |
| 3.5 Aumento por insuficiencia de provisiones | 0.00 |
| 3.6 Otros Gastos | 672,953.63 |
| 3.7 Otros Gastos Contables No Presupuestales | 0.00 |
| 4. Total de Gasto Contable (4 = 1 - 2 + 3) | 41,727,661.01 |

b) NOTAS DE MEMORIA

| | |
|-------------------------------------|----------------------|
| I) Cuentas de Orden Contable | \$ 814,386.55 |
|-------------------------------------|----------------------|

| | |
|----------------------------------|---------------|
| a) Fianzas por Cobrar en Tramite | \$ 814,386.55 |
|----------------------------------|---------------|

a) Fianzas en tramite de cobro ante la Secretaria de Planeacion y Finanzas de Gobierno del Estado.

| | |
|---|--|
| II) Cuentas de Orden Presupuestarias | |
|---|--|

| | |
|--------------------------|------------------|
| Ley de Ingresos Estimada | \$ 52,757,895.15 |
|--------------------------|------------------|

| | |
|--|---|
| Modificacs. a la Ley de Ingreso Estimada | - |
|--|---|

| | |
|------------------------------------|------------------|
| Ingreso Estimado total autorizado: | \$ 52,757,895.15 |
|------------------------------------|------------------|

| | |
|----------------------|---------------|
| Ingreso por Ejecutar | 11,840,758.14 |
|----------------------|---------------|

| | |
|-------------------|---------------|
| Ingreso Recaudado | 40,917,137.01 |
|-------------------|---------------|

| | |
|--|------------------|
| Suma Cuentas de Orden Presupuestarias del Ingreso: | \$ 52,757,895.15 |
|--|------------------|

| | |
|---------------------------------|------------------|
| Presupuesto de Egresos Aprobado | \$ 68,328,600.06 |
|---------------------------------|------------------|

| | |
|--|------------------|
| Presupuesto de Egresos total autorizado: | \$ 68,328,600.06 |
|--|------------------|



| | | |
|---|---|-------------------------|
| Egreso por Ejercer | | 18,081,001.87 |
| Egreso Comprometido | | 2,932,963.16 |
| Egreso Devengado | - | 0.72 |
| Egreso Ejercido | | 7,754,863.65 |
| Egreso Pagado | | 39,559,772.10 |
| Suma Cuentas de Orden Presupuestarias del Egreso: | | \$ 68,328,600.06 |

c) NOTAS DE GESTION ADMINISTRATIVA

1. INTRODUCCIÓN

El Fondo Auxiliar para la Administración de Justicia del Estado de Baja California, fue creado con la finalidad de apoyar al mejoramiento de la Administración de Justicia, cuenta con una Ley y Reglamento que lo regula. La elaboración y presentación de los Estados Financieros, así como las Notas respectivas que se anexan tienen como objetivo fundamental mostrar los aspectos económicos-financieros que influyeron en los datos y cifras generadas por el Fondo Auxiliar para la Administración de Justicia de acuerdo a sus facultades que le confiere las Leyes que le aplica, tales como la Ley del Fondo Auxiliar para la Administración de Justicia, Ley Orgánica del Poder Judicial del Estado de Baja California, los reglamentos y la normatividad establecida en los procedimientos administrativos autorizados.

2. PANORAMA ECONOMICO

El presupuesto de egresos del Fondo Auxiliar para Administración de Justicia es aprobado por el Congreso del Estado con fundamento en el Art. 27 y 57 de la Constitución Política local, incluye las partidas necesarias para cubrir los gastos públicos del Ente. Dicho presupuesto de egresos es ejercido y administrado por el Consejo de la Judicatura del Estado.

3. AUTORIZACION E HISTORIA



El Fondo Auxiliar para la Administración de Justicia fue reformado por Decreto No. 234, Publicado en el Periódico Oficial No. 3, de fecha 16 de enero de 2004, Tomo CXI, expedido por la Honorable XVII Legislatura, siendo Gobernador Constitucional el C. Eugenio Elorduy Walther 2001- 2007; fue reformado por Decreto No. 315, publicado en el Periódico Oficial No. 9, de fecha 15 de febrero de 2013, Sección I, Tomo CXX, expedido por la Honorable XX Legislatura, siendo Gobernador Constitucional el C. Lic. José Guadalupe Osuna Millán, 2007-2013; ARTICULO 7º.

4. ORGANIZACIÓN Y OBJETO SOCIAL

El objetivo del Fondo Auxiliar para la Administración de Justicia se establece en el Art. 7º. de la Ley del mismo nombre, la cual señala que se destinará a sufragar los gastos que origine su administración, a la adquisición de mobiliario, equipo de computo, libros de consulta para el Tribunal Superior de Justicia y Órganos dependientes, no considerados en el presupuesto, a la formación y actualización y especialización profesional del personal del Poder Judicial y a un programa de estímulos económicos al personal del Poder Judicial que desempeñe funciones jurisdiccionales.

El periodo que se informa comprende del 01 de Enero al 30 de Junio de 2020.

El Fondo Auxiliar para la Administración de Justicia se rige principalmente por las siguientes Leyes : Constitución Política de los Estados Unidos Mexicanos, Constitución Política del Estado de Baja California, Ley del Fondo Auxiliar para la Administración de Justicia, Ley del Servicio Civil y sus reglamentos respectivos.

El Fondo Auxiliar está obligado a la retención del Impuesto sobre producto de trabajo, los cuales son enterados a la Recaudación de Rentas del Estado en las fechas establecidas en la Ley.

La Estructura Organizacional del Fondo Auxiliar está integrada a la del Poder Judicial y se encuentra representada en el siguiente Organigrama:

ORGANIGRAMA GENERAL DEL PODER JUDICIAL DEL ESTADO DE BAJA CALIFORNIA

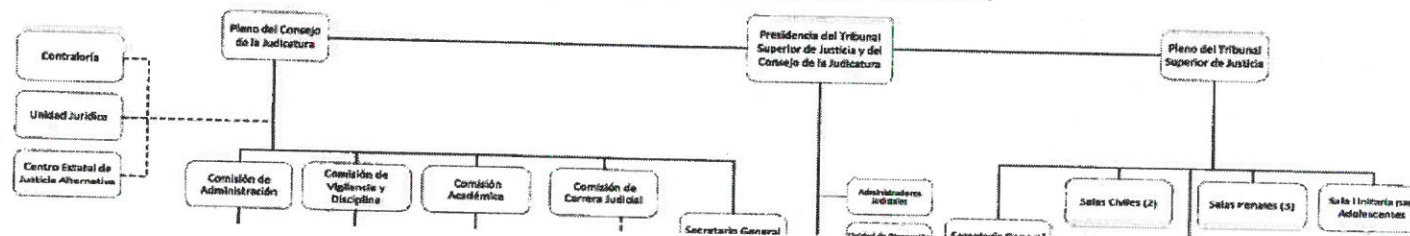

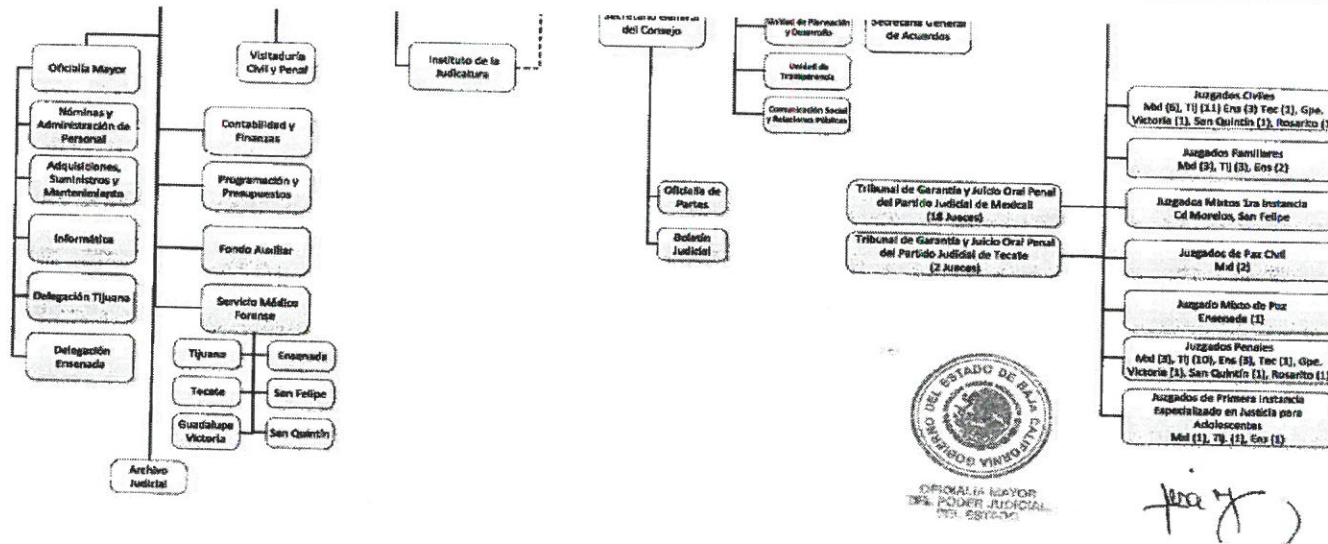

5. BASES DE PREPARACIÓN DE LOS ESTADOS FINANCIEROS

Los Estados Financieros y sus Notas fueron elaborados de acuerdo a la normatividad emitida por el Consejo Nacional de Armonización Contable (CONAC) y las disposiciones legales establecidas en la Ley General de Contabilidad Gubernamental, con el fin de lograr la adecuada armonización de la Contabilidad Gubernamental.

La información Financiera que se presenta tuvo como base principal el apego a los Postulados Básicos de la Contabilidad Gubernamental y fue elaborada de acuerdo con el Plan de Cuentas emitido por el CONAC, para dar cumplimiento a lo establecido por la Ley General de Contabilidad Gubernamental, mismo que se adicionó al nuevo Sistema Integral de Gestión Administrativa y Afectación del Gasto que se encuentra en proceso de desarrollo.

6. POLÍTICAS DE CONTABILIDAD SIGNIFICATIVAS

En cumplimiento a lo establecido en la Ley y en las Reglas específicas del Registro y Valoración del Patrimonio, la actualización del valor histórico de los Bienes Muebles, fue de acuerdo a revaluación solicitada a un Perito valuador, a excepción de la revaluación del Equipo de Computo y Tecnología Información, Comunicación y Telecomunicaciones, mismos que fueron revaluados por personal administrativo calificado del Área de Informática y Servicios Generales. Tratándose de Bienes Inmuebles, estos fueron registrados calculando para tal efecto el valor mínimo de Valor Catastral vigente, así como el de costo histórico, según corresponda.

7. POSICION MONEDA EXTRANJERA Y PROTECCION POR RIESGO CAMBIARIO



| TOTAL DE RECURSO PROPIO EN DOLARES | | | | | |
|------------------------------------|------------------|---------|-------|---------|---------------|
| Cuenta | Tipo | | Plazo | Moneda | Importe |
| BANCO | Recursos Propios | Cheques | N/A | Dolares | \$ 240,351.59 |
| BBVA Bancomer Cta. 0104028422 | | | | | 131,890.32 |
| Complementaria Dolares | | | | | 2,499,150.11 |
| BBVA Bancomer | Recursos Propios | Cheques | N/A | Dolares | |
| BBVA Bancomer Cta. 0104028260 | | | | | 1,024.41 |
| Complementaria Dolares | | | | | 19,411.24 |
| Banamex | Recursos Propios | Cheques | N/A | Dolares | |
| Banamex Cta. 7002-9497190 | | | | | 107,436.86 |
| Complementaria Dolares | | | | | 2,035,788.83 |

(Obs.1)

Los recursos en moneda extranjera que representan un recurso propio del Fondo Auxiliar, se autoriza la conversión en Moneda Nacional para que este recurso forme parte del Presupuesto de Egresos del Ejercicio. El tipo de cambio para el registro contable se actualiza diariamente con el emitido por el Banco de México.

Obs.1) Este importe incluye \$50,914.00 dólares correspondientes a cheques emitidos por cauciones no cobrados y cancelados por antigüedad, existiendo la posibilidad de que se solicite de nueva cuenta la devolución de los mismos, en tanto se determine un procedimiento al respecto.

8. REPORTE ANALÍTICO DEL ACTIVO

Se incluye la Revaluación de los Bienes Muebles efectuados por un Perito Valuador y tratándose de Equipo de Cómputo y otros equipos similares por el Jefe de Informática, ambos autorizados por el Pleno y la Depreciación de los activos al 31 de Diciembre de 2014, se afectó de acuerdo a lo establecido en los Artículos 23, 24, 27 y 30 de la Ley General de Contabilidad Gubernamental y demás lineamientos establecidos por el Consejo Nacional de Armonización Contable (CONAC), a las Reglas específicas del registro y valoración del Patrimonio, publicado en el Diario Oficial de la Federación de fecha 13 de Diciembre de 2011, así como los parámetros de estimación de vida útil, publicado en el Diario Oficial de la Federación de fecha 15 de Agosto de 2012.

Relativo a los Bienes Inmuebles con que cuenta el Poder Judicial para llevar a cabo su Administración, los registros contables integran los inmuebles efectivamente adquiridos considerándose como Patrimonio Generado, tratándose de Inmuebles asignados por el Poder Ejecutivo se encuentran registrados en Cuentas de Orden, hasta que sea efectuado el proceso legal para considerarse dentro de los rubros de activo.



VARIACIONES EN EL ACTIVO - INVERSIONES EN VALORES

| BBVA BANCOMER | | Variación |
|---|---|-------------------|
| 2019 | 2020 | |
| INVERSIONES A CORTO PLAZO | | |
| BBVA Bancomer Contrato 1366205070 | BBVA Bancomer Contrato 1366205070 | |
| \$ 3,718,175.68 | \$ 3,454,157.14 | -\$ 264,018.54 |
| Santander Contrato 66507460069 | Santander Contrato 66507460069 | |
| \$ 39,652,333.88 | \$ - | -\$ 39,652,333.88 |
| Banamex Cuenta Productiva No. 7013-0797898 | Banamex Cuenta Productiva No. 7013-0797898 | |
| 8303773.79 | \$ 50,268,153.95 | \$ 41,964,380.16 |
| \$ 51,674,283.35 | \$ 53,722,311.09 | |

9. FIDEICOMISO, MANDATOS Y ANÁLOGOS

El Fondo Auxiliar no cuenta con Fideicomisos, Mandatos y/o Contratos Análogos.

10. REPORTE DE LA RECAUDACIÓN

La recaudación del Fondo Auxiliar para la Administración de Justicia constituida por Fondos propios, corresponden a ingresos propios que se recaudan por los conceptos que establece el Art. 2 de la Ley del Fondo Auxiliar para la Administración de Justicia, El Fondo Auxiliar no obtiene recursos de otra fuente de financiamiento, estos ingresos se clasifican en los siguientes conceptos:

- A. Las multas que por cualquier causa se impongan por los Tribunales Judiciales del Fuero Común.
- B. El monto de las cauciones constituidas y que deban hacerse efectivas en los casos previstos por las leyes respectivas.

C. Los objetos o instrumentos de delito que sean de uso lícito cuando no sean reclamados dentro del término que señala la legislación penal, por quien tenga derecho a ellos. Este término, se computará a partir de la fecha en que proceda ser solicitada su entrega o en su caso, en que quede firme la resolución que ordene dicha entrega.

D. Los muebles, dinero y valores depositados por cualquier motivo ante los Tribunales Judiciales del Fuero Común, que no fueren retirados por quien tenga derecho a ellos, dentro del término de tres meses si se trata de materia penal, y de seis meses en materia civil o mercantil, computados a partir de la fecha en que pudo solicitar su devolución o entrega, teniéndose como tal fecha la de la notificación respectiva.

E. El monto de la reparación del daño cuando la parte ofendida renuncie al mismo. El H. Congreso del Estado de Baja California Secretaría de Servicios Parlamentarios Coordinación de Editorial y Registro Parlamentario Última reforma P.O. No. 9, Secc. I, 15-Feb-2013, Página 2 Ley del Fondo Auxiliar para la Administración de Justicia del Estado de Baja California.

F. Los intereses provenientes de los depósitos en dinero o en valores que se efectúen ante los Tribunales Judiciales del Fuero Común y Órganos dependientes.

G. Las donaciones o aportaciones hechas a favor del Fondo Auxiliar para la Administración de Justicia.

H. Los ingresos por concepto de derechos, aprovechamientos y productos. II.- Fondos ajenos constituidos por depósitos en efectivo o en valores, que por cualquier causa se realicen o se hayan realizado ante los Tribunales Judiciales del Fuero Común del Estado.

La proyección del Ingreso Anual se remite al Congreso del Estado, anexa al Proyecto de Egresos para su aprobación.

11. INFORMACIÓN SOBRE LA DEUDA Y EL REPORTE ANALÍTICO DE LA DEUDA

El Fondo Auxiliar para la Administración de Justicia no tiene Deuda Pública.

En el rubro de Otros Pasivos se presentan los saldos de Cuentas por Pagar correspondientes a las operatividad diaria generada en el Fondo Auxiliar para la Administración de Justicia, atendiendo a la normatividad que establece el registro contable en base al devengado, mediante el cual se reconoce la cuenta por pagar por la prestación de servicios personales y la contratación de bienes y servicios, etc.



12. CALIFICACIONES OTORGADAS

No aplica este concepto al Fondo Auxiliar para la Administración de Justicia.

13. PROCESOS DE MEJORA

Las principales políticas de Control Interno que se encuentran establecidas en los Procesos Administrativos fueron autorizadas por el Pleno del Consejo de la Judicatura en Octubre de 2014 y el Manual de Organización vigente se autorizó en el año 2017.

14. INFORMACIÓN DE SEGMENTOS

No aplica este concepto al Fondo Auxiliar para la Administración de Justicia.

15. EVENTOS POSTERIORES AL CIERRE

16. PARTES RELACIONADAS

En el Poder Judicial no existen partes relacionadas que ejerzan alguna influencia sobre la toma de decisiones operativas y financieras.

17. RESPONSABILIDAD SOBRE LA PRESENTACIÓN RAZONABLE DE LOS ESTADOS FINANCIEROS

Los funcionarios que rubrican los presentes Estados Financieros declaran "Bajo protesta de decir verdad declaramos que los Estados Financieros y sus Notas, son razonablemente correctos y son responsabilidad del emisor".



PODER JUDICIAL
DE BAJA CALIFORNIA

FONDO AUXILIAR PARA LA ADMINISTRACIÓN DE JUSTICIA
Notas a los Estados Financieros
AL 31 de Diciembre de 2020



Lic. Julio Cesar Garcia Serna
Presidente de la Comision de Administracion del
Consejo de la Judicatura del Estado de Baja California

Magistrado Lic. Alejandro Isaac Fragozo Lopez
Presidente del Tribunal Superior de Justicia
Consejo de la Judicatura del Estado de Baja California

C.P. Maria Dolores Gutierrez Balboa
Jefa del Departamento de Contabilidad y Finanzas

PODER LEGISLATIVO DEL ESTADO DE
BAJA CALIFORNIA
XXIII LEGISLATURA
29 MAR 2021
SECRETARÍA DE PARTES

PODER LEGISLATIVO DEL
ESTADO DE BAJA CALIFORNIA
RECIBIDO
29 MAR 2021
AUDITORIA SUPERIOR DEL ESTADO
OFICIA DE PARTES